

## Morire di povertà

**N**otizia ricorrente nell'informazione: la mortalità ha superato la natalità. Già a settembre 2015, i giornali provinciali avevamo sottolineato come, nei primi otto mesi dell'anno, nel bresciano, la mortalità fosse aumentata del 18% rispetto allo stesso periodo dell'anno precedente. Spesso viene chiamato in causa, come spiegazione del "fenomeno", il continuo invecchiamento della popolazione italiana. Senza ricambio generale. Ma, gli studiosi attenti, colgono cause ben più profonde e preoccupanti.

Al primo gennaio 2016, la popolazione italiana è di 60.656.000 abitanti. Nel 2015 ci sono stati 653.000 decessi contro i 599.000 del 2014, nati 488.000 figli contro i 503.000. Si abbassano i numeri relativi alla popolazione attiva ed alle aspettative di vita, mentre s'innalzano i numeri più dolenti: come quelli dell'invecchiamento. Fin troppo ovvio come tutto questo porti ad una causa fondamentale: la mancanza d'una vera e propria politica della famiglia; e per la famiglia. Effetto diretto della mancanza di fondi.

Soliti motivi: evasione fiscale, sprechi, inefficienze, scandali, ruberie, corruzione. Nella sostanza, la maggior parte dei pesi familiari ricade sui nonni che, con le loro pensioni, devono sopperire spesso e volentieri alla crisi economica e alla mancanza del lavoro dei figli. Nella pur ricca provincia bresciana, due pensioni su tre sono sotto i mille euro mensili. Non occorrono altre dissertazioni per capire. Un sesto della popolazione italiana vive nell'indigenza od ai limiti della povertà.

Questo fatto ha le sue inevitabili conseguenze sulla vita delle persone. Dovendo spendere per i bisogni primari, vengono meno le risorse destinate ad una migliore alimentazione, alle cure dentarie, agli esami medici e clinici, ai farmaci costosi. Le ricadute sulla vita delle persone sono ovvie ed i primi a soccombere sono i soggetti più deboli. Cioè, gli anziani. A questo si aggiungono altri aspetti della mutata società, come la so-

litudine, le famiglie sempre più piccole e non in grado di "gestire" genitori anziani, figli lontani per lavoro. E, pure, bisogna dirlo, ricchi d'egoismo e poveri d'altruismo. O amor filiale, per finire gloriosamente.

Problemi che ricadono anche sulle amministrazioni comunali e relative ridotte risorse. Né è pensabile costruire case di riposo all'infinito con costi esorbitanti anche in termini di gestione. Occorre, quindi, mettere in campo anche nuove forme di solidarietà ed aiuto reciproco. Già è stato citato il caso della badante di condominio: gruppo di anziani che mettono insieme le risorse ed assumono una persona di servizio. Con aiuto dei comuni. I nonni restano nel loro ambiente ed il comune non è soggetto ad interventi costosi. Ma alla fine della fiera bisogna pur dirlo: in Italia l'aumento della mortalità fa rima con povertà.

Dino Ferronato

## Domenica delle Palme

### Gli Alpini sempre presenti

**È** ormai una consuetudine che nella mattina della domenica delle Palme il Gruppo Alpini di Montichiari distribuisce, all'entrata delle

Chiese, ramoscelli di ulivo. Una tradizione che vede sempre in prima fila gli Alpini che offrono il ricavato delle offerte alle parrocchie.



Uno dei punti organizzati dagli Alpini.

(Foto Mor)

## BUONA PASQUA

DA PARTE DI TUTTI

GLI INSERZIONISTI

E DALLA REDAZIONE

DELL'ECO

DELLA BASSA BRESCIANA



## Fiera: unire le due società S.p.A.

### Immobiliare e Centro Fiera del Garda

**I**l complesso fieristico di Montichiari ha visto nel tempo un adeguamento alle necessità di gestione ed alle normative che di volta in volta venivano emanate.

Si è giunti all'attuale situazione che vede la gestione affidata al CENTRO FIERA s.p.a., con l'80% delle quote in capo al Comune di Montichiari ed il rimanente 20% all'Amministrazione Provinciale di Brescia. L'IMMOBILIARE FIERA s.p.a., proprietaria della parte fieristica (escluso il centro Servizi Agricolo che rimane di proprietà del Comune) attualmente presenta quote in carico all'Amministrazione comunale del 76% circa, all'Amministrazione provinciale del 20% ed alla BCC del Garda del 4% circa.

Vi sono in atto mutui a carico dell'Immobiliare fiera di circa 14,5 milioni che dovrebbero essere pagati dall'introito dell'affitto della gestione in carico al Centro Fiera s.p.a. La precedente Amministrazione versava all'Immobiliare 500 mila euro all'anno (come prestito?) quale concorso per il versamento della rata del mutuo.

Le cose ora sono in una fase molto delicata, dove il Comune non versa nessuna quota, i

prestiti di circa 4,5 milioni di euro sono stati impegnati per l'aumento di capitale e l'Immobiliare è in attesa che i Soci sottoscrivano tale aumento. Nel frattempo le rate del mutuo sono state congelate in attesa di definire un nuovo piano per sopperire all'impegno economico.

Con le nuove norme sulle PARTECIPATE, oggetto di grande interesse da parte del Governo per un forte ridimensionamento, vede l'Immobiliare fiera s.p.a. fra quelle che dovrebbero chiudere. Un importante passaggio nel cogliere questa occasione nel rivedere tutto l'assetto della proprietà e della gestione in un'unica nuova Società proiettata nell'AUSPICABILE PROGETTO FIERA BRESCIANO a cui bisogna lavorare da subito.

Se vi fossero resistente o alchimie per tenere tutto come adesso è pura follia o, a dirla chiaramente, sarebbe una difesa dell'attuale immagine e del ruolo politico. Durante la settimana in Consiglio Comunale è stato presentata "LA RELAZIONE CONCLUSIVA DEL PROCESSO DI RAZIONALIZZAZIONE DELLE SOCIETÀ PARTECIPATE". Riferiremo in merito la prossima settimana.

Daniilo Mor

### FILO DIRETTO CON L'AVIS NON ASPETTARE VIENI A DONARE

Il Presidente Avis di Montichiari Paolo Bettenzoli e tutto il direttivo augurano agli avisini, ad amici e simpatizzanti Avis, una FELICE PASQUA 2016



**EUROPEA IMMOBILIARE** MONTICHIARI (BS) - Piazza S. Maria, 1  
Tel./Fax 030.9962606 - Cell. 334.5889444 - europeamontichiari@libero.it

AL CENTRO FAMILIA MONTICHIARI  
**NON SOLO FUMO**  
**TABACCHERIA**  
DISTRIBUTORE 24 H  
GIORNALI - RIVISTE  
SUPERENALOTTO  
VALORI BOLLATI  
PAGAMENTI - RICARICHE  
VOUCHER INPS  
Apertura 7,30-19,30  
Tel. 030.9657281

**MACELLERIA**  
**LA BUONA CARNE**  
AZIENDA AGRICOLA  
LORENZETTI  
dal produttore al consumatore  
**CARNI DI OGNI TIPO**  
**SALUMERIA**  
**PIATTI PRONTI**  
Via Martiri della Libertà, 3  
Montichiari (BS) - Tel. 030.962233  
www.labuonacarne.it

**LEONARDI A. & D. OTTICA**  
Viale Europa, 11  
MONTICHIARI  
Tel. 030.9650229  
ott\_leonardiad@virgilio.it

**Mauri**  
di Sola Domenica  
Orologeria Oreficeria  
Gioielleria  
COMPRO ORO USATO  
PAGAMENTO IN CONTANTI  
LABORATORIO IN PROPRIO  
PER RIPARAZIONI  
Montichiari - Via M. Libertà, 11  
Tel. 030 962480

**MARMI FALUBBA**  
di Ferrario Alan  
ARTE FUNERARIA  
MARMI PER EDILIZIA  
RESTAURO MARMI ANTICHI  
Tel. 030 9650127  
Via S. Martino della Battaglia, 9  
MONTICHIARI

**Loc. "Al Cantoncino" di Montichiari**

**Azienda Agricola Martinella**

**di Dario Filippini**

**MACELLERIA: BOVINO - SUINO - INSACCATI**

DAL PRODUTTORE AL CONSUMATORE

TEL. 030.961698

**PASTICCERIA - BAR - STUZZICHERIA**

**"Al Cantoncino"**

**VENERDÌ: TRIPPA, ANCHE DA ASPORTO**

STUZZICHINI CON APERITIVO MEZZOGIORNO E SERA

TEL. 366.2141952



Pioneer

quality sound

ALPINE

vodafone

VZASKA

Via O. Romero, 3/A - 25018 MONTICHIARI (BS)

Tel./Fax 030. 9961821 - www.esoteric-car.it - esoteric@esoteric-car.it

**Lanfranchi GIOIELLI**



Via Mantova, 36 MONTICHIARI (BS) - Tel. 030 962303

Il tuo conto sempre in Tasca



**TascaConto** www.cartabcc.it



Codice IBAN



Tecnologia Contactless



Acquisto Facile

Soddisfatti o rimborsati Terzo anno di garanzia gratuita

**CartaBcc**  
La mia Carta è differente.

**BCC DEL GARDA**

Acquisti facile è una promozione assicurativa, gratuita per i clienti, offerta dalla polizza di assicurazione contraffatta da CCBBB Banca S.p.A. con l'Assicurazione T.p.a. Per termini, condizioni e modalità di recesso, consultate il manuale informativo della carta reperibile presso la tua filiale o sul sito internet www.cartabcc.it

**L'evoluzione dei tempi**

**Centro Servizi Agricoli**

*Una realtà che deve essere rivitalizzata*

Il mercato bestiame di Montichiari è sempre stato l'elemento caratterizzante dell'economia del paese. La sua evoluzione ha sempre visto un certo "disappunto" per i suoi spostamenti dettati soprattutto da fattori igienico-sanitari. Non da meno quando l'Amministrazione Badilini fece la scelta di spostare il mercato oltre il Chiese proiettando Montichiari in una nuova era.

La vulcanica evoluzione da "cattedrale nel deserto" all'attuale Centro Fiera con la costruzione del Centro servizi agricoli a completamento di un progetto che teneva conto del passato e proiettava Montichiari nel futuro.

Ora nella sala contrattazioni la triste realtà di una bacheca, datata 2011, a ricordo dei tempi passati. Al posto

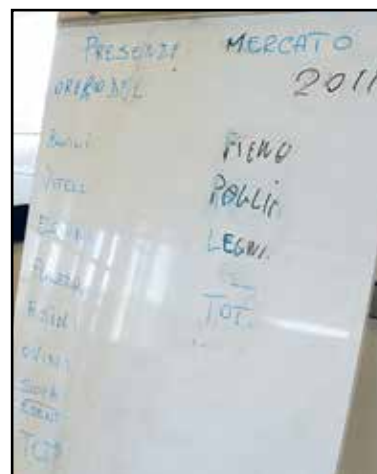

Significativo l'attuale cartello fermo al 2011 che denota l'abbandono del Centro Servizi Agricolo. (Foto Mor)

del bestiame ora trova uno spazio adeguato il settore del pollame vivo, una realtà molto importante per l'economia domestica.

Ci si chiede se ci sia spazio per un rilancio. Ebbene sì. Il processo avviato a livello europeo per una interconnessione dei dati dei vari

mercati, una stalla di sosta per le esigenze di operatori, sono state bruscamente interrotte. I dati del mercato agricolo emanati dalla Camera di commercio dovrebbero essere elaborati a Montichiari così come il rilancio del settore suini. Unire anche il progetto della COMAZOO ed associate, una realtà fra le più importanti a livello nazionale, per consolidare l'economia del mondo agricolo in tutti i suoi aspetti.

Alcune idee da sviluppare con il riferimento sempre alla FIERA AGRICOLA, momento di sintesi di tutte le espressioni economiche della zona proiettate anche a livello internazionale. In poche parole, "chi si ferma è perduto", ma c'è anche il detto che non tutto è perduto.

Daniilo Mor

**Continua la tradizione della cena della lepore**

**Le "legor" di Marco Raza**

*L'appuntamento presso la "Trattoria La Croce da Natalino"*

Quest'anno siamo giunti alla 36° edizione della cena con "la legor" che immancabilmente si svolge presso la "Trattoria da Natalino" nella frazione Boschetti di Montichiari.

Gran cerimoniere Marco Raza, anima ed organizzatore della serata, con la collaborazione di alcuni amici che hanno distribuito il "pizzino" d'invito. Ogni anno i fratelli Raza, Marco, Battista, Domenico con il nipote Claudio organizzano la battuta di caccia per stanare le lepri. Come sempre buona la caccia ed alcune delle lepri vengono consegnate nelle mani esperte della signora Franca che prepara il condimento per il piatto della serata "la pasta con il salmì di lepore".

Per il signor Marco è l'occasione per invitare i numerosi parenti e gli immancabili amici della serata. Un centinaio di partecipanti, preoccupazione



I ringraziamenti alla cucina della Trattoria. (Foto Mor)

principale di Marco per i ritardi causa le diverse distanze dalla trattoria, ma dalla cucina nessuna preoccupazione per sfornate piatti caldi con il consueto bis di portata per tutti. Sono stati serviti anche altri buoni piatti con il tocco finale delle ciliegine sotto spirito.

Tutto come previsto con la distribuzione delle fotografie dello scorso anno ai presenti,

un rito immancabile dove il signor Marco è lieto di salutare parenti ed amici prima della fine della serata.

Gli immancabili complimenti alla cucina prima del passaggio, silenzioso, per la raccolta di fondi per l'Associazione "Un Sorriso di Speranza" prima del congedo e l'arrivederci alla 37° edizione.

Daniilo Mor



Alcuni dei partecipanti alla cena della lepore organizzata da Marco Raza. (Foto Mor)

# Pasqua

Quando ero ragazzina, Pasqua, che cadesse "alta" o "bassa", era comunque sinonimo della fine di inverni rigidi, durante i quali gelo, neve e nebbia erano di solito abbondanti e pesanti da affrontare. Negli ultimi anni si dice sempre più spesso "non ci sono più le stagioni di una volta" ed è vero: fino a pochi decenni fa ogni stagione era ben distinta. Pasqua era perciò associata senza ombra di dubbio alla primavera. Per questo la si aspettava volentieri, perché le temperature miti permettevano finalmente di sfoggiare abitini leggeri per andare a Messa e all'oratorio.

Nei giorni precedenti la mamma faceva le grandi pulizie: si avvicinava il momento di spegnere la stufa a legna che, tra fumo e fuliggine, aveva annerito un po' pareti e soffitto della cucina. Lavava tende, centri, lucidava mobili e pavimenti, vetri, lampadari, facendo profu-

mare "di pulito" soprattutto la cucina. Non aveva la lavatrice, perciò faceva bollire le lenzuola nel grande paiolo di alluminio con acqua e lisciva e poi andava al fosso a risciacquarle, con noi figlie a turno per aiutarla; le stendeva poi al sole sul filo di ferro in cortile, con la pertica di legno in mezzo a evitare che toccassero terra e si sporcassero. Sullo stesso lungo filo faceva spazio anche per coperte e trapunte, che batteva con il battipanni e lasciava qualche giorno all'aria.

Durante la Quaresima si partecipava alle funzioni religiose e si rispettavano rigorosamente i venerdì di magro. Il menù consisteva in questi giorni in minestrone e frittate con erbe varie, dalle ortiche novelle alle "pütine" (piantine dei papaveri prima che fioriscano), gli ultimi "sgrégn" conservati sotto aceto dall'autunno precedente; baccalà in umido con patate,

"rèncn" (aringa), uova e immancabile la polenta. Il pranzo classico della Pasqua era semplice e genuino: coniglio nostrano arrosto, agnello, polenta e patate. A Pasquetta salame nostrano, uova e insalatina o radicchiotti non mancavano mai.

Se c'era bel tempo si poteva andare sul Colle di San Pancrazio per un pic nic "fuori porta". Per i ragazzi di adesso una Pasqua festeggiata con tanta semplicità può sembrare anonima. Per noi invece era naturale non avere aspettative particolari. Oltre al significato religioso, era comunque una domenica di festa in famiglia, da trascorrere allegramente seduti a tavola qualche ora più del solito. Man mano passano gli anni, si rivalutano questi valori e si comprende che alla fine sono queste le cose che contano davvero nella vita e che ci rendono felici: l'affetto delle persone care è l'essenziale.

*Ornella Olfi*

## Gli auguri di buona Pasqua della Banda

Due appuntamenti molto graditi che la Banda Giovanile e la Banda Cittadina Carlo Inico hanno voluto dedicarci per scambiare gli auguri di Buona Pasqua. Alla Casa Albergo sabato si è esibita la Banda Giovanile, diretti dalla maestra Marta Lecchi. Un gradito gesto che avvicina i più giovani ai nostri anziani. La musica si esprime con un linguaggio che attraversa le menti e arriva al cuore di tutti: i nonni hanno infatti apprezzato questo pomeriggio in musica per gli auguri ai papà e per la S. Pasqua.

Domenica mattina in Piazza Santa Maria si è esibita invece la Banda Cittadina, per augurare alla cittadinanza una felice Pasqua. Splendida mattina di sole, con gli Alpini che hanno distribuito l'ulivo, la Banda è stata attorniata ed applaudita da capannelli di persone. La banda è sinonimo di "paese", nel senso più bello del termine: allegria, compagnia, musiche conosciute da tutti. Anche ora che la nostra banda ha raggiunto livelli molto alti ed è paragonabile ormai ad un'orchestra vera e propria, in queste occasioni di scambio di auguri, coinvolge allegramente tutti con brani musicali che fanno sentire aria di festa!

*Ornella Olfi*



L'esibizione presso la Casa Albergo.



Gli auguri della Banda in Piazza S. Maria.

KEBAB-FALAFEL-COUS COUS-RISO AL CURRY-KEBBE-TOSKA-BUREK

# Shawarma King

Cucina Siriiano-Libanese..e non solo.

Via Cavallotti, 25 - MONTICHIARI - Tel. 030.964598

**MENU' ALLA CARTA**  
**PIATTI DELLA CUCINA SIRIANA**  
**VINO BIANCO-ROSSO-BIRRA-GRAPPA SIRIANI**



NUOVA SALA RINNOVATA PER APPUNTAMENTI



BAR: BIBITE E LIQUORI DELLE MIGLIORI MARCHE - VINO D.O.C.

**APERTO da Lunedì a Domenica**  
**SOLO SERA 18,30 - 24,00**  
chiusura cucina ore 23

**CUCINA ANCHE PER VEGETARIANI E VEGANI**  
**CON DOLCI SIRIANI TEL. 392 3650080**

**GIOVANNI CARUNA**  
**VETRERIA**



**VETRI E SPECCHI DI TUTTI I TIPI**  
**PORTE, FINESTRE, PORTONI, ANTE E PERSIANE IN ALLUMINIO**



Via dell'Artigianato, 45 - 25018 Montichiari (BS)  
Tel./Fax 030 962193 - info@vetreriacaruna.it

Ditta  
Andrea  
Pezzaoli

Elettricità  
Videosorveglianza  
Alberghiero

**montiservice**



**MONTICHIARI BS Via A. Mazzoldi, 15**  
Cell. 328 3622089 - info@montiservice.com  
www.montiservice.com

**la petite fleur**  
di Orsini Simona  
Fiori & Eventi  
Stile Provenza  
ORARI DI APERTURA  
Lunedì 15-19,30 - Martedì 9-12,30  
da Mercoledì a Sabato  
9-12,30 / 15-19,30  
Domenica mattina 9-12,30  
Via Cavallotti, 11 - Montichiari  
Tel. e Fax +39 030 961982

**CENTRO IGIENE ORALE E PREVENZIONE**  
**Ghiorsi Dott. Omar**  
Direttore Sanitario Dr. C. Trentini  
ORARI SEGRETERIA  
Martedì 14.00-19.00 Mercoledì 08.00-13.00 Venerdì 09.00-19.00  
Via S. Giovanni, 58 - 25018 Montichiari (Bs)  
Tel. e Fax 030 962168



**PESCHERIA  
MAGRI MAURO**

DETTAGLIO E INGROSSO  
PRODOTTI ITTICI

Via A. Mazzoldi, 46  
25018 Montichiari (BS)  
Tel. 030.9961829

**CHIUSO TUTTO IL GIORNO  
LUNEDÌ E VENERDÌ**

*Atelier  
Della  
Casa*

Creazioni  
- Tende  
- Tendaggi  
- Copriletto  
- Complementi d'arredo  
- Tende da sole  
- Veneziane

Via Felice Cavallotti, 46  
25018 - Montichiari - Bs  
Tel / Fax 030 964065



di Rubes Andrea, Nicola & C.

- PNEUMATICI DI TUTTE LE MARCHE
- VENDITA CERCHI IN LEGA
- CONVENZIONI CON SOCIETÀ DI NOLEGGIO A MEDIO E LUNGO TERMINE

Tel./Fax 030 961629  
www.gommistaargomme.com  
E-mail: argomme@tin.it  
Via Brescia, 134 H - Montichiari  
seguici su  



**SGOMBERO  
PULIZIE  
MANUTENZIONI  
VARIE**

**Per urgenze  
336627734  
3484900106**



*Boschetti Michele*  
Cell. 338 2163275

- TAGLIO LASER, FERRO E ACCIAIO INOX
- CARPENTERIA

Via Mantova - Montichiari (BS)  
Tel. e Fax 030.9961444  
E-mail: boschettimb@gmail.com



**IMPRESA  
EDILE  
LUCA BOTTOLI**

- LAVORI EDILI
- SCAVI DI PICCOLE E GRANDI ENTITÀ

338 1361415  
Via C. Battisti, 157  
MONTICHIARI (BS)  
lucabottoli@gmail.com

**BAR VIAVAI  
RIV. TABACCHI**

COLAZIONI - PANINI  
FOCACCE- INSALOTONE  
PRIMI PIATTI  
APERITIVI CON BUFFET

APERTO DAL LUNEDÌ AL SABATO  
CON ORARIO CONTINUATO  
DALLE 6:00 ALLE 21:00  
E LA DOMENICA DALLE 8:00 ALLE 13:00

VIA MADONNINA 12  
STRADA MONTICHIARI - CARPENEDOLO  
A FIANCO DEL DISTRIBUTORE 

**MONTICHIARI SERRAMENTI**



**SERRAMENTI IN ALLUMINIO  
E PVC - ZANZARIERE**  
Via C. Battisti, 23 - Tel. 334.5996183

**TRONY  
MONTICHIARI**  
di fronte Centro Fiera  
**Lunedì aperto tutto il giorno**  
Tel. 030.961108



**STUDIO E  
PROGETTAZIONE  
D'INTERNI  
ESPOSIZIONE ARREDI  
DELLE MIGLIORI MARCHE**

**NUOVO NEGOZIO in via Brescia, 120 a Montichiari**  
TEL. 030.961293 - FAX 030.9961813

Da trenta anni al Centro Fiera  
**Il mercato agroalimentare  
del venerdì mattina**  
Un appuntamento che va rivitalizzato

Il sorgere di questa importante iniziativa vide nel suo nascere una forte contestazione da parte degli operatori del centro storico di Montichiari e del settore ambulanti. Gli stessi operatori del vecchio mercato non avevano visto di buon occhio lo spostamento nella nuova sede, ma alla fine è stata ampiamente ammessa la lungimiranza degli amministratori di allora nella scelta, anche se impopolare.

Una crescita costante con diversi spostamenti nell'evoluzione delle strutture fieristiche, fino all'attuale situazione in una palazzina dedicata solamente all'agroalimentare. C'è da sottolineare che un altro padiglione, a fianco, condiviso però con le esigenze di certe fiere, presenta operatori dall'orto-frutta, al vivaio, dai casalinghi alla plastica attrezzature ed accessori del mondo agricolo.

Una settantina di operatori che il venerdì mattina, di buon ora sono a disposizione di un pubblico molto eterogeneo, dalle casalinghe ai pensionati dagli extracomunitari ai vari operatori del settore, bar ristoranti ecc.

Un supermercato delle occasioni trainato dalla presenza, unica in provincia e non solo, del settore pollame, carni bovine, suine e cavallo, pesce vivo e cucinato, vino, olio, pasta fresca, uova, dolci, miele di alta valle completano la



Uno scorcio della palazzina agroalimentare frequentata da numerosi clienti. (Foto Mor)

gamma di prodotti difficilmente riscontrabili in un solo ambiente ed in una sola mattinata.

Anche in questo caso le iniziative e le scelte che hanno portato a questo importante presenza si sono interrotte, e la riprova che l'idea era stata vincente la si può riscontrare in questo periodo di "crisi", ma non è sufficiente che la "PALAZZINA" viva di vita

propria. Bisogna guardare in avanti ed intervenire con nuove idee e con la "passione civile" più volte sottolineata nei nostri scritti.

**IL VENERDÌ MATTINA È UN PATRIMONIO DA SALVAGUARDARE e non sono pochi gli operatori montecelarensi che ne traggono beneficio per la loro presenza.**

Danilo Mor



**RUOTE PER TRATTORI  
BAZZOLI ERNESTO**

BAZZOLI ERNESTO & C. s.n.c. - Via Erculiani, 140  
25018 Novagli di Montichiari (BS)  
Tel. 030.964517 - Fax 030.9981748  
www.bazzoli.net



*Macelleria  
Equina*  
**MAGGI  
ANGELO**

MACELLAZIONE IN PROPRIO  
DI CAVALLI E Puledri  
PICCOLA GASTRONOMIA  
PIATTI PRONTI

**COMBATTIAMO LA CRISI  
VENERDÌ MATTINA  
SCONTO 15%**

Via Felice Cavallotti, 8  
Montichiari - Tel. 030 961043

**REGNO  
DEL DOLCE**

INGROSSO DOLCIUMI  
E AFFINI  
*di Perini Fabrizio*

Via F. Cavallotti, 280  
Montichiari  
Tel. 030.962026

**MERCATO VENERDÌ MATTINA  
CENTRO FIERA**

**AGRITURISMO**  
*La  
Gasparina*  
**CUCINA TIPICA**

aperto il venerdì e sabato sera  
la domenica mezzogiorno e sera

25018 MONTICHIARI (BS)  
Via Franche, 22  
Strada per Castiglione  
Tel. 030.964277  
Cell. 338.9522659

**Ciessegrafica**  
MONTICHIARI - Tel. 030.961300

**MACELLERIE RIUNITE  
SCALMANA**

**CARNI  
BOVINE  
EQUINE**

Via Tito Speri, 1  
Tel. 030.964521

IL VENERDÌ MATTINA  
ANCHE AL CENTRO FIERA

# Giornata della poesia

Il 21 marzo si festeggia la giornata mondiale della poesia, istituita dall'Unesco nel 1999, per riconoscere alla poesia un ruolo privilegiato nella promozione interculturale, della comunicazione e della pace. Il 21 marzo ricorre anche l'anniversario della nascita della grande poetessa Alda Merini, donna geniale nella sua "pazzia".

I poeti vivono, come si suol dire, "con la testa fra le nuvole", ed è vero, perché scrivere poesie è volare spesso al di sopra delle cose terrene, eppure si coglie l'essenza della vita con poche parole e metafore che esprimono sensazioni, sentimenti, sogni, spesso difficili da esternare a voce, per pudore o paura di essere fraintesi. Di solito infatti i poeti sono persone timide, schive, senza pretese di gloria. Anche per questo il mondo della poesia può sembrare un po' fuori tempo, per pochi appassionati nostalgici.

Invece si moltiplicano in



tutta Italia premi letterari di poesia, molto partecipati, anche nei vari dialetti, sempre più rivalorizzati quali fonte di saggezza di cultura popolare da mantenere e tramandare. Bisogna sicuramente discernere i concorsi seri, indetti per promuovere la poesia, anche a livello dilettantistico, da quelli organizzati solo per scopi commerciali di case editrici, quindi di dubbia validità culturale. Il risultato positivo di queste iniziative, al di là di premi e soddisfazioni personali, è che la poesia è ancora e sempre viva!!

Altrettanto interessante è incontrarsi con altri autori, confrontarsi, scambiarsi opinioni,

condividere questa passione di solito senza rivalità, e rincuorante è la presenza di molti aspiranti poeti giovani! Personalmente amo scrivere poesie brevi, quasi ermetiche, che a mio modesto parere sono più incisive di quelle molto lunghe. Ognuno è a suo modo un poeta. Chi riesce a mettere sul foglio ciò che sente, chi si esprime meglio a parole, l'importante è comunicare i propri sentimenti, qualsiasi essi siano.

Tenere troppo dentro di sé può diventare un macigno con cui è difficile convivere. Una bella iniziativa promossa da un social per la giornata della poesia è il consiglio di entrare in libreria e comprare un libro di poesie: sfogliare una pagina scritta è infatti una sensazione unica, rispetto alla lettura di e-book, dà la possibilità di rileggere, assaporare, commentare, sottolineare ciò che ci piace.. Buona poesia a tutti!!

*Ornella Olfi*

## Una giornata per la famiglia Pasquetta con gli aquiloni

Campo volo La Zappaglia a Calvisano

Giunto alla terza edizione il Festival degli Aquiloni si presenta quest'anno con un programma consolidato, una giornata dedicata alla famiglia per la classica scampanata di pasquetta.



Il pic-nic di Pasquetta.

(Foto Mor)

Spazi per il picnic, area ristoro per tutta la durata della festa, ampi parcheggi nella zona adibita ai voli di aerei ultraleggeri.

Sicuramente sarà una giornata ventosa che permetterà quindi l'esibizione di aquiloni acrobatici a due e quattro cavi con sorprese dal cielo per i bambini a partire dalle ore 10. Alla stesso ora apriranno i punti laboratorio didattico per costruire il proprio aquilone con la carta dell'uovo di pasqua consumato il giorno prima. I laboratori saranno aperti fino alle

16 con l'interruzione del pranzo. Una manifestazione ... *Sulle ali del vento* per colorare il cielo di vere opere d'arte di appassionati di questo sport provenienti anche dall'estero.

Il giorno 28 marzo la campagna, il cielo, il sole e tanto divertimento sono di casa presso il campo volo La Zappaglia a Calvisano in via Zappaglia 6. Per informazioni Valeria 348 7443901 - Cesare 333 2599955. Buona Pasquetta e buon divertimento.

DM

## Su Padana Green la sentenza del Tar non cambia la posizione del Comune di Montichiari

La sentenza del Tar che accoglie il ricorso di Padana Green dichiarando illegittimo il divieto di Regione Lombardia ad aprire nuovi siti in aree soffocate dai rifiuti non cambia le scelte dell'Amministrazione comunale che proseguirà con ancora maggiore forza nella tutela del territorio.

"Se è vero che l'indice di pressione non è ancora stato recepito da una legge nazionale - afferma il Sindaco Mario Fraccaro - è altrettanto vero che la documentazione tecnica e ambientale presentata a corredo del diniego è di per sé sufficiente a motivare la nostra posizione di netta contrarietà". "Non ci sorprende quanto ha stabilito il Tar - dichiara l'Assessore all'Ambiente Maria Chiara Soldini - visto l'analogo accoglimento del ricorso di Edilquattro. Di certo non ci fa piacere, ma l'obiettivo è coinvolgere sempre più enti,

istituzioni, associazioni nel portare avanti la battaglia contro le discariche che non dovrà solo basarsi su pareri negativi, ma soprattutto con la presenza ai tavoli tecnici che contano. Tutti dobbiamo sentirci coinvolti in questo importante compito se vogliamo garantire alle future generazioni un ambiente più pulito, meno invaso da impianti inquinanti".

Per Soldini, al di là della decisione del Tar, "è fondamentale l'unità d'intenti che, per la prima volta, vede assieme realtà istituzionali come Regione, Provincia e Comune: non contano più gli schieramenti politici, ma la salute delle nostre popolazioni. Su questa filosofia dobbiamo muoverci tutti lasciando a casa le casacche di partito, ma promuovendo il bene comune. Padana Green, come Edilquattro troveranno pane per i loro denti a Montichiari: il "no" ad ogni discarica sarà gridato sempre più forte".

E sempre in tema di ambiente, il Comune bassaiolo sposa l'iniziativa "Basta veleni" che domenica 10 aprile al Parco Gallo a Brescia vedrà la presenza dell'Amministrazione comunale, di cittadini ed associazioni uniti nella lotta agli impianti di smaltimento rifiuti: le iscrizioni sono ancora aperte e si ricevono al numero 334/7150693. "Ringrazio la Pro Loco Montichiari - conclude l'Assessore all'Ambiente - che ci coadiuva generosamente nell'organizzazione della gita che è totalmente gratuita per i partecipanti".

*Federico Migliorati*

**Treccani**  
ceramiche

Pavimenti, rivestimenti, caminetti, stufe, idromassaggio, accessori bagno

Via Brescia, 186/G - 25018 Montichiari (BS)  
Tel. 030.964412-030.9650715 - Fax 030.9650715

**Studio Dentistico**  
Dott. Palmerino Cicale

Via C. Battisti, 106 - MONTICHIARI  
Tel. 030.961626 - [www.studiodentista.it](http://www.studiodentista.it)

- CONSERVATIVA
- IMPLANTOLOGIA
- PROTESICA fissa e mobile

PREZZI CONCORRENZIALI - PAGAMENTI PERSONALIZZATI

Aut. San. N. 142 del 30-7-1997

## MORATTI CARNI

**MACELLERIA**  
DAL 1972

**PROFESSIONALITÀ E GENUINITÀ**  
**AL SERVIZIO DEL CLIENTE**

**Carni scelte di PRIMA QUALITÀ**  
**BOVINE - SUINE e POLLAME**  
**Servizio dettaglio ed ingrosso**  
**MACELLAZIONE PROPRIA**

**VIA CAVALLOTTI, 50 - MONTICHIARI (BS)**  
**TEL. E FAX 030.962044**

**moreni** AGRICULTURAL MACHINERY

**IT'S ALL ABOUT PEOPLE**

Via Eugenio Montale, 35 -  
25018 Montichiari (Brescia) ITALY  
tel. +39 030 9960215 - Fax +39 030 9961299  
[www.moreni.it](http://www.moreni.it) - [info@moreni.it](mailto:info@moreni.it)

**ONORANZE FUNEBRI**  
**Dino Coffani**  
 MONTICHIARI - CALCINATO - CARPENEDOLO



Diurno e notturno  
 Disbrigo pratiche gratuito  
 Servizio completo in tutte  
 le città e province

**030 961797**  
**335 5463266**  
**335 6341314**

Montichiari via P. Zocchi Alberti, 81

**La Casa Funeraria  
 di Montichiari**  
 tempo e luogo del commiato



A disposizione e  
 senza costi aggiuntivi

Casa Funeraria: via Brescia, 50 [www.onoranzefunericoffani.it](http://www.onoranzefunericoffani.it)



**Omar Pansi**  
 n. 25-11-1977 m. 15-03-2016



**Avvocato Osvaldo Tosoni**  
 n. 22-05-1923 m. 20-03-2016



**Fernanda Vecchi ved. Boschetti**  
 n. 21-09-1927 m. 18-03-2016



**Giuliana Ghirardini in Accini**  
 n. 31-01-1932 m. 19-03-2016



**Azzorre Uggeri ved. Conti**  
 n. 20-12-1921 m. 21-03-2016



**Pasqua Ghio ved. Pasotti**  
 n. 02-12-1912 m. 22-03-2016

**Garden Shop**  
**Pasini** di Andrea e  
 Valentino Pasini

**Vasto assortimento di  
 PIANTE DA FRUTTO,  
 VITI, ULIVI, RIBES,  
 LAMPONI, MIRTILLI  
 E GOJI**

Servizio faxiflora... Fiori in tutto il mondo  
 al GARDEN SHOP PASINI di Andrea Pasini  
 Via Mantova, 210 - Montichiari - tel. 030.964032  
 fax 030.9962509 - [www.gardenshoppasini.it](http://www.gardenshoppasini.it)  
 Lunedì aperto tutto il giorno

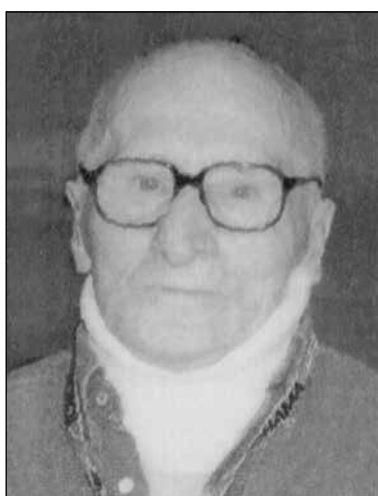

**Mario Sarzi Sartori**  
 9° anniversario



**Ezio Bellini**  
 3° anniversario



**Renato Pariotti**  
 6° anniversario



**Angelo Pezzaioli**  
 4° anniversario



**Irene Chiarini ved. Pedratscher**  
 5° anniversario

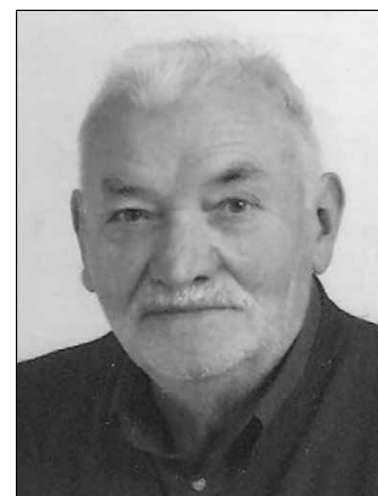

**Riccardo Faccio**  
 3° anniversario

PIZZERIA & GASTRONOMIA DA ASPORTO  
**LA TORRETTA**  
 ★★★★★  
 DA **Mauri**

Prenota la tua pizza  
 anche a Mezzogiorno  
 al n. 366 2510033



Non solo Pizza...  
 ...a mezzogiorno anche  
**«Gastronomia»**

Si accettano prenotazioni per eventi e compleanni

Aperto dalle 11.00 alle 14.00 Pizzeria La Torretta da Mauri  
 e dalle 18.00 alle 22.00 di Zaja Maurizio  
 Chiuso il Lunedì sera Via Cappelletta, 4 - Loc. Ro S. Bernardino  
 e Sabato a mezzogiorno Montichiari (Bs)  
 P.IVA 03401960988.  
[www.facebook.com/latorrettadamauri](http://www.facebook.com/latorrettadamauri)



**Luigi Lusardi**  
 Il ricordo di un uomo amante della terra  
 che è ritornato alla terra.



**Carlo Bellandi**  
 Con la vostra semplicità e bontà ci avete insegnato ad amare,  
 a sorridere e affrontare la vita con onestà, gioia e felicità. I vostri cari.



**Pasquino Remo Pilati**

# Incontro di Forza Italia

*All'Agriturismo La Gasparina*

Si è svolta presso L'Agriturismo la Gasparina una cena incontro di Forza Italia alla presenza dei vari responsabili provinciali e locali. A fare gli onori di casa la neo eletta alla guida di Montichiari, Claudia Carzeri, che si è soffermata sulle vicende del congresso che lo ha vista prevalere sulla Pieranna Civera, sottolineando che le tessere sono una forma di democrazia.

Un passaggio forte nei confronti della sua antagonista, che nel frattempo si è sospesa dal partito, per le sue scelte amministrative proseguendo poi nel suo intervento nel presentare un articolato programma futuro.

Il sindaco di Carpenedolo ha voluto portare la sua testimonianza sostenuto dai presenti a continuare nella strada intrapresa. L'on Paroli ha sottolineato il periodo non certo favorevole, ma ha sottolineato che è in questi frangenti che bisogna ripartire. Un ricordo delle passate elezioni amministrative a Montichiari con il suo tentativo di unire la forza con la Lega per non far vincere la sinistra.

Il presidente provinciale Mat-tinzoli è intervenuto con la sua carica che lo contraddistingue, chiamando a raccolta tutte le forze di un elettorato che deve confrontarsi con la realtà. La ricetta vincente è ritrovare l'identità del partito, recuperando la credibilità necessaria per avere ancora più consenso nell'elettorato, ringraziando nel contempo i vari responsabili per il prezioso lavoro a livello provinciale.

Oltre il centinaio gli intervenuti alla cena con la classica sottoscrizione finale con una lotteria di numerosi premi.

# Concerto per beneficenza

Sopra ogni aspettativa il risultato del concerto per beneficenza che si è tenuto presso la chiesetta di S. Pietro a Montichiari. Il quartetto d'archi del Liceo Veronica Gambara di Brescia, grazie all'interessamento di Elisa Ghiorsi, si è esibito alla presenza di un numeroso pubblico che ha riempito la chiesetta.

La scaletta del concerto prevedeva l'assoluto di Elisa all'arpa, il successivo brano da soprano con il maestro Rocca all'organo e l'esibizione del quartetto d'archi, giovani artisti che hanno contribuito a sensibilizzare il problema che l'associazione "Un sorriso di speranza" porta avanti da diversi anni. L'offerta libera è stata consegnata al Presidente dell'Associazione.

La scaletta del concerto prevedeva l'assoluto di Elisa all'arpa, il successivo brano da soprano con il maestro Rocca all'organo e l'esibizione del quartetto d'archi, giovani artisti che hanno contribuito a sensibilizzare il problema che l'associazione "Un sorriso di speranza" porta avanti da diversi anni. L'offerta libera è stata consegnata al Presidente dell'Associazione.

DM



Elisa Ghiorsi all'arpa.

(Foto Mor)

## Comunicato stampa Sos Terra

# Padana Green vince il ricorso al Tar di Milano

Con grande sgomento e incredulità che accogliamo la notizia dell'annullamento, da parte del TAR di Milano, del provvedimento della Regione Lombardia, emesso dalla Giunta Regionale in data 7 ottobre 2014, riguardante le "Linee guida per la progettazione e gestione sostenibile delle discariche".

Per la seconda volta il TAR di Milano annulla un provvedimento della Regione che mira a tutelare l'ambiente e la salute dei cittadini ponendo regole di maggior sicurezza nella creazione e gestione delle discariche.

Ci stupisce come il TAR abbia riportato grossomodo le medesime motivazioni a quelle enunciate nella sentenza dello scorso gennaio, dove dichiarava l'illegittimità del fattore di pressione, visto che in questa occasione si trattava di linee guida tecniche destinate ad una maggiore tutela e sicurezza.

Ci risulta difficile da comprendere come tali regole non siano di competenza regionale, e quindi del territorio, ma statale. Nell'occasione comunichiamo che stiamo coordinando un gruppo di Associazioni e Comitati per la partecipazione in forma Adiuvandum al ricorso

al Consiglio di Stato da parte di Regione Lombardia.

Lo facciamo perché crediamo

che il territorio dia un segnale forte di partecipazione.

## CINEMA TEATRO GLORIA

Via San Pietro, 3 - Montichiari (BS)  
Tel. 030.9962166 - Sito Web: www.cinemagloria.it

DOMENICA 27 MARZO ore 15.00 (3D), 17,30 (2D),  
20,30 (2D): **KUNG FU PANDA 3**

LUNEDI' 28 MARZO ore 21.00 (3D): **KUNG FU PANDA 3**

SABATO 2 aprile ore 21.00 **ERCULES** (musical)

DOMENICA 3 aprile ore 15.00 probabilmente ancora

**KUNG FU PANDA 3** (film) o **FUOCOAMMARE**

Ore 20,30 **FUOCOAMMARE** (film)

LUNEDI' 4 aprile ore 21.00 **FUOCOAMMARE**

MARTEDI' 5 aprile ore 21.00

**LA FELICITÀ È UN SISTEMA COMPLESSO** (film)

Come avete notato ogni sabato sera sono previsti dei musical, danza o prosa, gestiti da vari gruppi che vengono da diversi paesi del bresciano. Hanno trovato nella nostra sala uno spazio ottimo per presentare i loro lavori realizzati certamente a livello amatoriale ma molto 'buoni'. Meritano senz'altro di essere visti. Credo che lo sforzo di lasciare il nostro tranquillo divano sarà ripagato da un paio d'ore di condivisione con persone che credono che il teatro sia un ottimo mezzo per condividere, confrontarsi e arricchirsi reciprocamente, ma anche fare beneficenza. Proviamo ad approfittarne di almeno una o due proposte.

A Maggio poi avremo numerose altre iniziative ma molto 'monteclaresi': saranno i nostri ragazzi e giovani a proporsi in musical, serate danzanti proponendo i loro saggi e ... altro. Ma di questo ne parleremo nel prossimo numero.

Vi ricordo infine di controllare sul sito internet della nostra sala o direttamente al teatro Gloria o telefonando qualora vi fossero delle variazioni dell'ultima ora, defezioni o cambiamento di orari. Tutti gli spettacoli li troverete segnalati sui volantini distribuiti nei bar o altro, nei nostri luoghi educativi e nelle frazioni, nonché in chiesa su 'domus' foglio di collegamento settimanale della nostra parrocchia. BUONA CULTURA.

Don Italo

## madame coco PELLETERIA

- ARTIGIANATO FIORENTINO
- GRANDI FIRME
- ACCESSORI BIGIOTTERIA
- PORTAFOGLI - CINTURE
- OMBRELLI PARTICOLARI (forme e colori)
- BORSE PER UOMO



Il negozio di Madame Coco a Montichiari dopo la Farmacia Comunale.

Chiuso il lunedì  
Via Mons. V.G. Moreni, 83 - Montichiari (BS) - Tel. 030.962205



# La Bottega delle Carni

la spesa da casa tua



Carni selezionate  
Fiorentina  
Tagli particolari



Gastronomia  
Salumi  
Formaggi



Vini  
Spezie  
Rarità

Via Tre Innocenti, 24/A - 25018 MONTICHIARI (BS) - Tel. 030.9650417 - Fax 030.9652551



## DON SERAFINO RONCHI

RIABILITAZIONE - CURA - PREVENZIONE

VIA SANTA LUCIA, 32 - VIGHIZZOLO DI MONTICHIARI (BS) - TEL./FAX 030.9960938  
segreteria@centroserafinoronchi.it - www.centroriabilitativodonserafinoronchi.it

DONA IL TUO 5X1000 AL POLIAMBULATORIO DON SERAFINO RONCHI - CODICE FISCALE 01724100175  
*"Non siamo chiamati a fare grandi cose, ma piccole cose fatte con il cuore"*

### Le nostre aree di intervento

- Riabilitazione e Fisioterapia
- Trattamenti di Cura e Prevenzione
- Visite Mediche Specialistiche
- Rieducazione posturale
- Servizio dell'Età Evolutiva
- Corsi di Idrochinesiterapia

*Servizio di Assistenza Domiciliare (SAD)*

### DUE PISCINE RIABILITATIVE RISCALDATE A 33°



La struttura è situata al piano terra ed è accessibile ai disabili.  
È composta da 6 ambulatori attrezzati per le diverse specialità e per la fisioterapia,  
una palestra, 2 piscine riabilitative riscaldate a 33°.